	<p align="center">Examen au cas par cas réalisé par la personne publique responsable en application des articles R. 104-33 à R. 104-37 du code de l'urbanisme pour un plan local d'urbanisme</p>
	<p align="center">Demande d'avis conforme à l'autorité environnementale sur l'absence de nécessité de réaliser une évaluation environnementale</p>
	<p align="center">Articles R. 104-33 à R. 104-37 du code de l'urbanisme</p>

En cas d'avis tacite, le formulaire sera publié sur le site Internet de l'autorité environnementale

Avant de remplir cette demande, lire attentivement la notice explicative.

Votre attention est appelée sur le fait que les réponses apportées dans les cases de ce formulaire constituent des éléments particuliers sur lesquels votre analyse prendra appui, mais ils ne constituent pas l'analyse qui est à développer (rubrique 6)

Cadre réservé à l'autorité environnementale		
Date de réception :	Date de demande de pièces complémentaires :	N° d'enregistrement

1. Identification de la personne publique responsable
Dénomination
Commune de Val-Revermont
SIRET/SIREN
200 057 347 00011 / 200 057 347
Coordonnées (adresse, téléphone, courriel)
Mairie, 2 Place Marie Collet Treffort 01370 VAL-REVERMONT 04.74.42.38.00 mairie@val-revermont.fr
Nom, prénom et qualité de la personne physique habilitée à représenter la personne publique responsable
Madame Monique WIEL Maire de Val-Revermont
Nom, prénom et qualité de la personne physique ressource (service technique, bureau d'étude, etc.)
Charles BERGOUNIOUX En charge de la réalisation du dossier au sein du bureau d'étude Citadia

Coordonnées de la personne physique ressource (adresse, téléphone, courriel)

78 rue de la Villette, 69003 Lyon

09 72 46 52 02

cbergounioux@citadia.com

2. Identification du PLU

2.1 Type de document concerné (PLU, PLU(i))

PLU

2.2 Intitulé du document

Plan Local d'Urbanisme

2.3 Le cas échéant, la date d'approbation et l'adresse du site Internet qui permet de prendre connaissance du document

La révision générale du PLU de Val-Revermont a été approuvée le 27 mai 2024

<https://www.val-revermont.fr/3263-plu.htm>

2.4 Territoire (commune(s) ou EPCI) couvert par le PLU

Val-Revermont

2.5 Secteurs du territoire concernés par la procédure de révision, de modification ou de mise en compatibilité du PLU (matérialiser la localisation sur un document graphique)

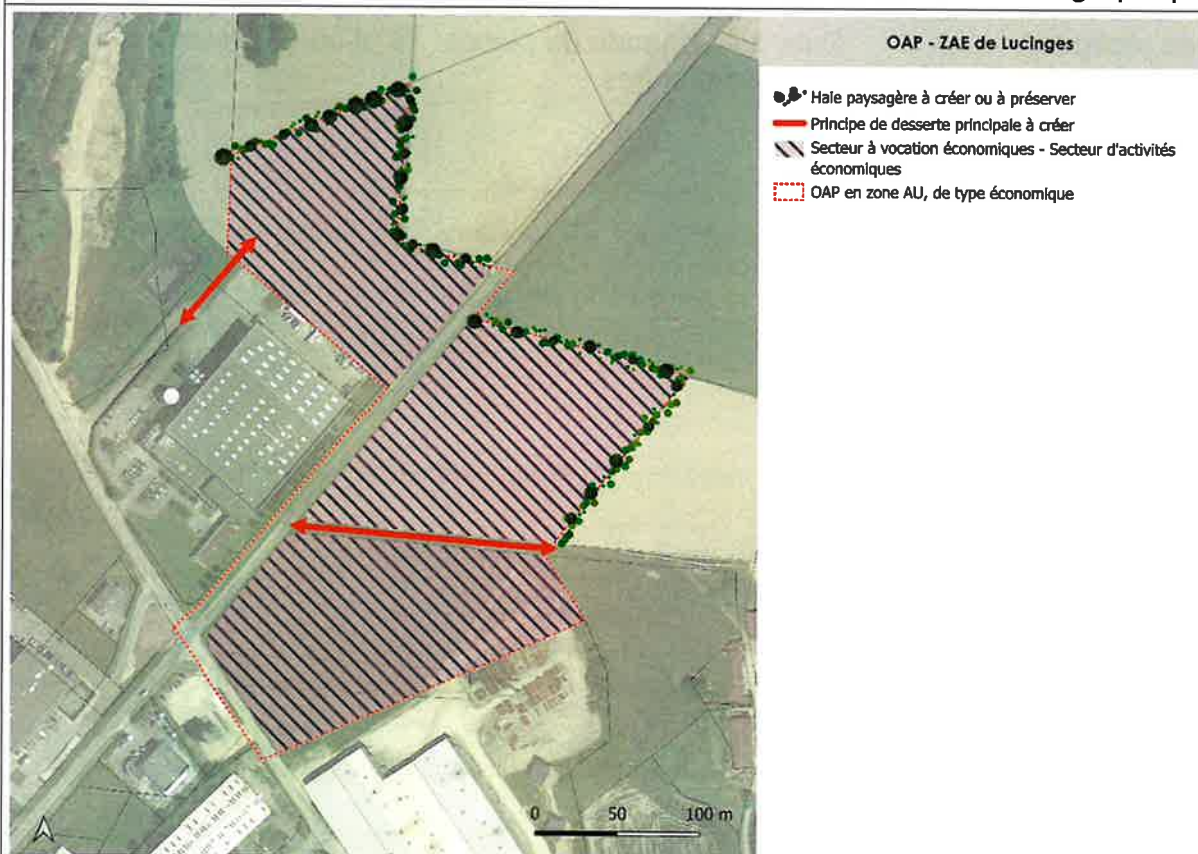

3. Contexte de la planification

3.1 Documents de rang supérieur et documents applicables

Le territoire est-il couvert par un document de planification régionale (SAR, SDRIF, PADDUC, SRADDET) ?

☒ Oui
☐ Non

Si oui, nom du document et date d'approbation :

SRADDET d'Auvergne-Rhône-Alpes approuvé en en 2020.

Le territoire est-il couvert par un SCoT ?

☒ Oui
☐ Non

Si oui, nom du SCoT et date d'approbation :

Le SCoT Bourg Bresse Revermont adopté le 14 décembre 2016 pour la période 2016-2035.

Le territoire est-il couvert par d'autres types de documents exprimant une politique sectorielle (schéma d'aménagement et de gestion des eaux, plan de gestion des risques d'inondation, charte de parc naturel, PCAET, etc.) ?

- SDAGE Rhône Méditerranée approuvé le 18 mars 2022
- Le Schéma Régional de Cohérence Ecologique Rhône Alpes
- Plan Local de l'Habitat Grand Bourg adopté en février 2020

3.2 Précédentes évaluations environnementales du PLU

Le PLU a fait l'objet d'une évaluation environnementale lors de son élaboration

☒ Oui
☐ Non

Si oui, préciser la date de l'avis de l'AE sur l'évaluation environnementale

Avis de l'Autorité Environnementale sur la révision générale du PLU délibéré le 1 août 2023.

Si non, préciser, le cas échéant, la date de la décision issue de l'examen au cas par cas concluant à l'absence de nécessité de réaliser une évaluation environnementale

Cliquez ou appuyez ici pour entrer du texte.

Si cette évaluation environnementale a été réalisée, a-t-elle été actualisée ?

☐ Oui
☒ Non

Si oui, préciser la date de l'actualisation

Cliquez ou appuyez ici pour entrer du texte.

Comment l'avis de l'autorité environnementale relatif à cette évaluation environnementale ou son actualisation a été pris en compte ? Expliquer les conséquences sur la procédure actuelle

L'avis de l'autorité environnementale a été pris en compte en apportant des modifications et précisions au document d'urbanisme.

Depuis l'évaluation environnementale initiale, ou sa dernière actualisation, le PLU a fait l'objet d'une procédure d'évolution qui n'a pas fait l'objet d'évaluation environnementale

<input type="checkbox"/> Oui <input checked="" type="checkbox"/> Non
Cliquez ou appuyez ici pour entrer du texte.
Si oui, préciser sa date d'approbation et son objet
Cliquez ou appuyez ici pour entrer du texte.

4. Type de procédure engagée et objectifs de la procédure donnant lieu à la saisine
4.1 Type de procédure (révision, modification, mise en compatibilité) et fondement juridique
Modification simplifiée
4.2 Caractéristiques générales du territoire couvert par le PLU
4.2.1 Population concernée par le document, d'après le dernier recensement de la population (données INSEE)
2500 habitants (INSEE 2021)

4.2.2 Caractéristiques spatiales				
Superficie totale (en hectares)	4583,02 ha			
Superficie par zones	Actuellement		Après évolution	
	Superficie (en ha)	Pourcentage de la superficie du territoire	Superficie (en ha)	Pourcentage de superficie du territoire
zones U	172,28 ha	3,8%	166,43 ha	3,6 %
zones 1 AU	9,97 ha	0,2%	15,83 ha	0,4%
zones 2 AU	0 ha	0%	0 ha	0%
zones A	2203,63 ha	48,1%	2203,63	48,1%
zones N	2197,14 ha	47,9%	2197,14 ha	47,9%
Total	4583,02 ha	100%	4583,02 ha	100%

4.2.3 Rappel des objectifs chiffrés de modération de la consommation de l'espace et de lutte contre l'étalement urbain fixés par le projet d'aménagement et de développement durables (PADD).

Le PADD écrit : « Maîtriser le développement urbain

Permettre l'accueil d'une nouvelle population

- Fixer un objectif de croissance démographique de 1,1% par an sur la période 2023-2035 ;
- Accueillir environ 405 habitants supplémentaires et ainsi atteindre environ 3 050 habitants en 2035.

Prévoir un développement urbain permettant une gestion économe des espaces agricoles et naturels

- Favoriser les réhabilitations et la remise sur le marché de logements vacants ;

<ul style="list-style-type: none"> - Autoriser les changements de destination en milieu agricole, permettant de créer de nouveaux logements sans consommation d'espace ; - Mobiliser en priorité le foncier disponible au sein de l'enveloppe bâtie : dents creuses et potentiel de divisions parcellaires, représentant un potentiel d'environ 60 logements ; - Prévoir une densité de 25 logements/ha en moyenne sur les secteurs d'extension urbaine ; - Limiter les extensions urbaines à une enveloppe d'environ 9 à 10 ha. »
4.3 Caractéristiques de la procédure
4.3.1 Contenu et objectifs de la procédure
<p>La procédure a pour objectif de :</p> <ul style="list-style-type: none"> - Faire évoluer le règlement écrit sur les constructions touristiques en zone A - Faire évoluer le règlement écrit concernant les clôtures en zone A - Corriger une erreur matérielle : Ajouter des conditions d'autorisation d'extension et d'annexe en zone A - Changer le zonage - Intégrer une OAP sectorielle sur le site de la ZAE de Lucinges
<p>4.3.2 La procédure a pour objet d'ouvrir une ou des zones à l'urbanisation ou de pouvoir autoriser des constructions</p> <p><input checked="" type="checkbox"/> Oui</p> <p><input type="checkbox"/> Non</p>
Si oui, préciser la localisation et la superficie
Zone d'Activité Economique (ZAE) de Lucinges
<p>Les incidences sur l'environnement de cette ouverture à l'urbanisation, ainsi que les incidences au regard des objectifs de conservation d'un site Natura 2000 ou, pour les territoires ultra-marins, au regard des objectifs de conservation des espaces nécessaires aux fonctionnalités écologiques ont-elles été analysées dans l'évaluation environnementale initiale ou dans sa version actualisée ?</p> <p><input type="checkbox"/> Oui</p> <p><input checked="" type="checkbox"/> Non</p>
Si oui, préciser les pages de l'évaluation environnementale initiale ou de son actualisation et l'adresse du site internet qui permet de prendre connaissance du document
Cliquez ou appuyez ici pour entrer du texte.
<p>4.3.3 La procédure a pour objet ou pour effet d'augmenter la densité de certains secteurs</p> <p><input type="checkbox"/> Oui</p> <p><input checked="" type="checkbox"/> Non</p>
Si oui, préciser la localisation et la superficie
Cliquez ou appuyez ici pour entrer du texte.
4.3.4 La procédure a pour objet :
<p>- de créer un espace boisé classé</p> <p><input type="checkbox"/> Oui</p> <p><input checked="" type="checkbox"/> Non</p>
Si oui, préciser la localisation et la superficie

Annexe II

Cliquez ou appuyez ici pour entrer du texte.
- de déclasser un espace boisé classé <input type="checkbox"/> Oui <input checked="" type="checkbox"/> Non
Si oui, préciser la localisation et la superficie
Cliquez ou appuyez ici pour entrer du texte.
- de classer de nouveaux espaces agricoles, naturels ou forestiers <input type="checkbox"/> Oui <input checked="" type="checkbox"/> Non
Si oui, préciser la localisation et les superficies
Cliquez ou appuyez ici pour entrer du texte.
- de déclasser un espace agricole, naturel ou forestier <input type="checkbox"/> Oui <input checked="" type="checkbox"/> Non
Si oui, préciser la localisation et les superficies
Cliquez ou appuyez ici pour entrer du texte.
- de créer de nouvelles protections environnementales <input type="checkbox"/> Oui <input checked="" type="checkbox"/> Non
Si oui, préciser les protections et leurs superficies
Cliquez ou appuyez ici pour entrer du texte.
- de supprimer une protection édictée en raison des risques de nuisance, qualité des sites, paysages, milieux naturels <input type="checkbox"/> Oui <input checked="" type="checkbox"/> Non
Si oui, préciser les protections et leurs superficies
Cliquez ou appuyez ici pour entrer du texte.
4.4 Mise en compatibilité du PLU dans le cadre d'une déclaration de projet
- Description de l'opération ou du projet nécessitant la mise en compatibilité et indications des éléments devant être mis en compatibilité avec le projet
Cliquez ou appuyez ici pour entrer du texte.
- Le projet concerné par la mise en compatibilité est soumis à évaluation environnementale : <input type="checkbox"/> Oui <input type="checkbox"/> Non
Si oui, préciser l'adresse du site internet qui permet de prendre connaissance de la décision issue de l'examen au cas par cas ou de l'étude d'impact du projet concerné par la mise en compatibilité
Cliquez ou appuyez ici pour entrer du texte.
4.5 Mise en compatibilité du PLU dans le cadre d'une procédure intégrée (L. 300-6-1)

- Description de l'opération ou du projet nécessitant la mise en compatibilité et indications des éléments devant être mis en compatibilité avec le projet

- Le projet concerné par la mise en compatibilité est soumis à évaluation environnementale :

☐ Oui

☐ Non

Si oui, préciser l'adresse du site internet qui permet de prendre connaissance de la décision issue de l'examen au cas par cas ou de l'étude d'impact du projet concerné par la mise en compatibilité

Cliquez ou appuyez ici pour entrer du texte.

4.6 Mise en compatibilité du PLU avec un document supérieur

- Document(s) avec le(s)quel(s) le PLU est mis en compatibilité : parmi les documents listés à la **rubrique 3.1**, intitulé du document, date d'approbation et l'adresse du site internet qui permet de prendre connaissance du document

Cliquez ou appuyez ici pour entrer du texte.

- Motif pour lequel le PLU est mis en compatibilité

Cliquez ou appuyez ici pour entrer du texte.

4.7 La procédure a des effets au-delà des frontières nationales

☐ Oui

☒ Non

Si oui, préciser les effets

Cliquez ou appuyez ici pour entrer du texte.

5. Sensibilité environnementale du territoire concerné par la procédure

5.1 Le plan local d'urbanisme est concerné par :

	Oui	Non	Si oui, précisez
Les dispositions de la loi montagne	<input type="checkbox"/>	<input checked="" type="checkbox"/>	Non concerné
Les dispositions de la loi littoral	<input type="checkbox"/>	<input checked="" type="checkbox"/>	Non concerné
Un site désigné Natura 2000 en application de l'article L. 414-1 du code de l'environnement (ZICO, ZPS, ZSC)	<input checked="" type="checkbox"/>	<input type="checkbox"/>	Un site Natura 2000 répertorié sur la commune : Revermont et gorges de l'Ain (FR8201640)
Un cœur de parc national délimité en application de l'article L. 331-2 du code de l'environnement	<input type="checkbox"/>	<input checked="" type="checkbox"/>	Non concerné
Une réserve naturelle ou un périmètre de protection autour d'une réserve institués en application, respectivement, des articles L. 332-1 et L. 332-16 du code de l'environnement	<input type="checkbox"/>	<input checked="" type="checkbox"/>	Non concerné

Annexe II

Un site inscrit ou classé en application des articles L. 341-1 et L. 341-2 du code de l'environnement	<input checked="" type="checkbox"/>	<input type="checkbox"/>	Site Classé « Mont Myon et ses abords »
Un plan de prévention des risques technologiques prévu à l'article L. 515-15 du code de l'environnement	<input type="checkbox"/>	<input checked="" type="checkbox"/>	Non concerné
Un plan de prévention des risques naturels prévisibles prévu à l'article L. 562-1 du code de l'environnement	<input type="checkbox"/>	<input checked="" type="checkbox"/>	Non concerné
Un périmètre des servitudes relatives aux installations classées pour la protection de l'environnement instituées en application de l'article L. 515-8 du code de l'environnement	<input checked="" type="checkbox"/>	<input type="checkbox"/>	Le territoire de la commune est concerné par 7 ICPE.
Un périmètre des servitudes sur des terrains pollués, sur l'emprise des sites de stockage de déchets, sur l'emprise d'anciennes carrières ou dans le voisinage d'un site de stockage géologique de dioxyde de carbone instituées en application de l'article L. 515-12 du code de l'environnement	<input checked="" type="checkbox"/>	<input type="checkbox"/>	Le territoire est concerné par 19 sites BASIAS.
Un plan de prévention des risques miniers prévus à l'article L. 174-5 du code minier	<input type="checkbox"/>	<input checked="" type="checkbox"/>	Non concerné
Un site patrimonial remarquable créé en application des articles L. 631-1 et L. 632-2 du code du patrimoine	<input type="checkbox"/>	<input checked="" type="checkbox"/>	Non concerné
Des abords des monuments historiques prévus aux articles L. 621-30 et L. 621-31 du code du patrimoine	<input checked="" type="checkbox"/>	<input type="checkbox"/>	Immeuble Inscrit : Eglise Saint-Laurent. Protection au titre des abords de monuments historiques de l'Eglise Saint-Laurent (Pressiat)
Une zone humide prévue à l'article L. 211-1 du code de l'environnement	<input checked="" type="checkbox"/>	<input type="checkbox"/>	Plusieurs zones humides sur le territoire, voir EIE et inventaire départemental.
Une trame verte et bleue prévue à l'article L. 371-1 du code de l'environnement (préciser réservoir de biodiversité et/ou corridor écologique)	<input checked="" type="checkbox"/>	<input type="checkbox"/>	La Trame Verte et Bleue du PLU identifie : - Des corridors écologiques - Des réservoirs de biodiversité à préserver

Annexe II

			- Un continuum naturel qui participe au réseau écologique
Une ZNIEFF (préciser type I ou II) prévue à l'article L. 411-1 A du code de l'environnement	<input checked="" type="checkbox"/>	<input type="checkbox"/>	<p>Le territoire est concerné par 9 ZNIEFF de type 1</p> <ul style="list-style-type: none"> - Pelouse sèche des terres caussales - Pelouses sèches de Treffort - Pelouses sèches de Cuisiat - Pelouse sèche du crêt de Montmerle - Pelouses sèches de Treffort-Cuisiat et Meillonas - Pelouses sèches de Dhuys - Mont Myon - Bois de Courmangoux <p>Et par deux ZNIEFF de type 2 :</p> <ul style="list-style-type: none"> - Revermont et Gorege de l'Ain - Vallées du Sevron, du Solnan et Massifs Boisés Alentours
Un espace naturel sensible prévu à l'article L. 113-8 du code de l'urbanisme	<input type="checkbox"/>	<input checked="" type="checkbox"/>	Non concerné
Un espace concerné par : - un arrêté de protection de biotope prévu à l'article R. 411-15 du code de l'environnement ; - un arrêté le listant comme un site d'intérêt géologique prévu à l'article R. 411-17-1 du même code ; - un arrêté le listant comme une zone prioritaire pour la biodiversité prévue à l'article R. 411-17-3 du même code	<input type="checkbox"/>	<input checked="" type="checkbox"/>	Non concerné
Un espace boisé classé prévu à l'article L. 113-1 du code de l'urbanisme, une forêt de protection prévue à l'article L. 141-1 du code forestier	<input type="checkbox"/>	<input checked="" type="checkbox"/>	Non concerné
Autre protection	<input type="checkbox"/>	<input checked="" type="checkbox"/>	Non concerné
5.2 Le ou les secteurs qui font l'objet de la procédure donnant lieu à la saisine sont concernés par :			
	Oui	Non	Si oui, précisez
Les dispositions de la loi montagne	<input type="checkbox"/>	<input checked="" type="checkbox"/>	Non concerné
Les dispositions de la loi littoral	<input type="checkbox"/>	<input checked="" type="checkbox"/>	Non concerné

Un plan de prévention des risques technologiques prévu à l'article L. 515-15 du code de l'environnement	<input type="checkbox"/>	<input checked="" type="checkbox"/>	Non concerné
Un plan de prévention des risques naturels prévisibles prévu à l'article L. 562-1 du code de l'environnement	<input type="checkbox"/>	<input checked="" type="checkbox"/>	Non concerné
Un périmètre des servitudes relatives aux installations classées pour la protection de l'environnement instituées en application de l'article L. 515-8 du code de l'environnement	<input checked="" type="checkbox"/>	<input type="checkbox"/>	Le secteur faisant l'objet de la procédure est localisé à proximité d'une ICPE.
Un périmètre des servitudes sur des terrains pollués, sur l'emprise des sites de stockage de déchets, sur l'emprise d'anciennes carrières ou dans le voisinage d'un site de stockage géologique de dioxyde de carbone instituées en application de l'article L. 515-12 du code de l'environnement	<input checked="" type="checkbox"/>	<input type="checkbox"/>	Le secteur faisant l'objet de la procédure est localisé à proximité de 9 sites BASIAS.
Un plan de prévention des risques miniers prévus à l'article L. 174-5 du code minier	<input type="checkbox"/>	<input checked="" type="checkbox"/>	Non concerné
Autre protection	<input type="checkbox"/>	<input checked="" type="checkbox"/>	Non concerné

5.3 Le ou les secteurs qui font l'objet de la procédure donnant lieu à la saisine se situent dans ou à proximité :

	Oui	Non	Lequel et à quelle distance ?
D'un site désigné Natura 2000 en application de l'article L. 414-1 du code de l'environnement (ZICO, ZPS, ZSC)	<input type="checkbox"/>	<input checked="" type="checkbox"/>	Non concerné
D'un cœur de parc national délimité en application de l'article L. 331-2 du code de l'environnement	<input type="checkbox"/>	<input checked="" type="checkbox"/>	Non concerné
D'une réserve naturelle ou un périmètre de protection autour d'une réserve institués en application, respectivement, de l'article L. 332-1 et des articles L. 332-16 à L. 332-18 du code de l'environnement	<input type="checkbox"/>	<input checked="" type="checkbox"/>	Non concerné
D'un site inscrit ou classé en application des articles L. 341-1 et L. 341-2 du code de l'environnement	<input type="checkbox"/>	<input checked="" type="checkbox"/>	Non concerné

D'un site patrimonial remarquable créé en application des articles L. 631-1 et L. 632-2 du code du patrimoine	<input type="checkbox"/>	<input checked="" type="checkbox"/>	Non concerné
D'un abord des monuments historiques prévus aux articles L. 621-30 et L. 621-31 du code du patrimoine	<input type="checkbox"/>	<input checked="" type="checkbox"/>	Non concerné
D'une zone humide prévue à l'article L. 211-1 du code de l'environnement	<input checked="" type="checkbox"/>	<input type="checkbox"/>	Le secteur faisant l'objet de la procédure se trouve à : - 30 mètres de la zone humide Charvet - 230 mètres de la zone humide Bois de Treffort hors ZNIEFF
D'une trame verte et bleue prévue à l'article L. 371-1 du code de l'environnement (préciser réservoir de biodiversité et/ou corridor écologique)	<input checked="" type="checkbox"/>	<input type="checkbox"/>	Le secteur faisant l'objet de la procédure se situe au sein d'un milieu ouvert fonctionnel identifié au continuum naturel qui participe au réseau écologique de la Trame Verte et Bleue.
D'une ZNIEFF (préciser type I ou II) prévue à l'article L. 411-1 A du code de l'environnement	<input checked="" type="checkbox"/>	<input type="checkbox"/>	Le secteur faisant l'objet de la procédure se trouve au sein de la ZNIEFF de type 2 « Vallée du Sevron, du Solnan et Massifs Boisés Alentours ».
D'un espace naturel sensible prévu à l'article L. 113-8 du code de l'urbanisme	<input type="checkbox"/>	<input checked="" type="checkbox"/>	Non concerné
D'un espace concerné par : - un arrêté de protection de biotope prévu à l'article R. 411-15 du code de l'environnement ; - un arrêté le listant comme un site d'intérêt géologique prévu à l'article R. 411-17-1 du même code ; - un arrêté le listant comme une zone prioritaire pour la biodiversité prévue à l'article R. 411-17-3 du même code	<input type="checkbox"/>	<input checked="" type="checkbox"/>	Non concerné
D'un espace boisé classé prévu à l'article L. 113-1 du code de l'urbanisme, une forêt de protection prévue à l'article L. 141-1 du code forestier	<input type="checkbox"/>	<input checked="" type="checkbox"/>	Non concerné
D'un secteur délimité par le plan local d'urbanisme en application de l'article L. 151-19 du code de l'urbanisme	<input type="checkbox"/>	<input checked="" type="checkbox"/>	Non concerné

D'un secteur délimité par le plan local d'urbanisme en application de l'article L. 151-23 du code de l'urbanisme	<input type="checkbox"/>	<input checked="" type="checkbox"/>	Non concerné
Autre protection	<input type="checkbox"/>	<input checked="" type="checkbox"/>	Non concerné
5.4 Des constructions à usage d'habitation ou des établissements recevant du public sont-ils prévus dans des zones de nuisances (nuisances sonores, qualité de l'air, pollution des sols, etc.) ?			
<input type="checkbox"/> Oui <input checked="" type="checkbox"/> Non			
Si oui, précisez :			
Cliquez ou appuyez ici pour entrer du texte.			

6. Auto-évaluation
L'auto-évaluation doit identifier les effets potentiels de la procédure qui fait l'objet du présent formulaire compte-tenu de sa nature, de sa localisation – c'est-à-dire en prenant en compte la sensibilité du territoire concerné - et expliquer pourquoi la procédure concernée n'est pas susceptible d'avoir des incidences notables sur l'environnement.
<i>Se reporter à la rubrique 6 de la notice explicative pour le détail de la démarche permettant l'auto-évaluation. Fournir une note détaillée en annexe (cf. point 8).</i>

7. Autres procédures consultatives
7.1 Date prévisionnelle de transmission du projet aux personnes publiques associées
Mi-mai 2025
7.2 Autres consultations envisagées (consultations obligatoires et facultatives)
Cliquez ou appuyez ici pour entrer du texte.
7.3 Procédure de participation du public envisagée
- enquête publique <input type="checkbox"/> Oui <input checked="" type="checkbox"/> Non
- participation du public par voie électronique <input type="checkbox"/> Oui <input checked="" type="checkbox"/> Non
- enquête publique unique organisée avec une ou plusieurs autres procédures <input type="checkbox"/> Oui <input checked="" type="checkbox"/> Non
Si oui, préciser lesquelles
Cliquez ou appuyez ici pour entrer du texte.
- autre, préciser les modalités

Annexe II

Mise à disposition du public du dossier de modification et des avis des personnes publiques associées, en mairie aux jours et heures habituelles d'ouverture au public pendant une durée de 31 jours accompagné d'un registre à feuillets non mobiles ; possibilité de consigner ses observations sur le registre en mairie ou les faire parvenir par voie dématérialisée à l'adresse suivante : mairie@val-revermont.fr

8. Annexes

8.1 Annexes obligatoires

1	Dossier de révision, modification ou mise en compatibilité du PLU (comprenant notamment, le cas échéant, l'exposé des motifs des changements apportés)	<input type="checkbox"/>
---	--	--------------------------

2	Documents graphiques matérialisant la localisation des secteurs du territoire concernés par la procédure soumise à l'avis de l'autorité environnementale et comportant des zooms qui permettent de localiser et identifier les secteurs avant et après mise en œuvre des opérations (rubrique 2.5).	<input type="checkbox"/>
3	L'auto-évaluation (rubrique 6)	<input type="checkbox"/>
4	Version dématérialisée du document mentionné dans les rubriques 2.3, 4.3.2, 4.4, 4.5 et 4.6 lorsqu'il n'est pas consultable sur un site <i>Internet</i>	<input type="checkbox"/>

8.2 Autres annexes volontairement transmises par le déposant

Veuillez préciser les annexes jointes au présent formulaire, ainsi que les rubriques auxquelles elles se rattachent

Cliquez ou appuyez ici pour entrer du texte.

9. Engagement et signature			
Je certifie sur l'honneur l'exactitude des renseignements ci-dessus			
(personne publique responsable)			
Fait à	Val-Revermont	le,	03/03/2025
Nom	WIEL	Prénom	Monique
Qualité	Maire de Val-Revermont		
Signature			
